

Skanderborg Spildevand A/S
Døjsøvej 1
8660 Skanderborg

Udledningstilladelse til U13.11 til Sønderbækken

Hermed meddeler vi lovliggørende udledningstilladelse efter Miljøbeskyttelseslovens § 28 til udledning af tag- og overfladevand til Sønderbækken.

Udledningstilladelsen omfatter et regnbetinget udløb for et separat regnvandsudløb i oplandet.

Tilladelsen er meddelt efter ansøgning fra Skanderborg Spildevand A/S.

På de efterfølgende sider er udledningstilladelsen uddybet med vilkår og krav for opnået tilladelse.

Med venlig hilsen

Carina Sparre Lippert
Miljømedarbejder

Dato

27. juni 2022

Sagsnr.: 06.11.00-P19-10-22

Din reference

Carina Sparre Lippert

Tlf.: 87947740

Telefontider

Man – ons: 10.00 – 13.00

Tor: 10.00 – 17.00

Fre: 10.00 – 13.00

Åbningstider

Man – ons: 10.00 – 13.00

Tor: 10.00 – 17.00

Fre: 10.00 – 13.00

Du kan læse mere om, hvordan vi behandler dine personoplysninger her: <https://www.skanderborg.dk/databeskyttelse>
Her kan du også læse om dine rettigheder som registreret hos os, og hvordan du kontakter vores databeskyttelsesrådgiver.

Plan, Teknik og Miljø
Naturbeskyttelse
Skanderborg Fælled 1
8660 Skanderborg

www.skanderborg.dk

Indholdsfortegnelse

1	Afgørelse.....	3
2	Vilkår.....	3
2.1	Vilkår til drift og vedligehold	3
3	Begrundelse for afgørelsen	3
4	Redegørelse.....	4
4.1	Kloakoplande.....	4
4.2	Systemsammenhæng	4
4.3	Sønderbækken – Udløb.....	5
5	Udledning af vand- og stofmængder.....	5
5.1	PULS 2.0.....	5
5.2	Separate regnvandsudløb	5
5.3	U-skema.....	6
5.4	Udledte vand- og stofmængder	6
6	Recipientforhold.....	6
7	Vores vurdering af projektet	8
7.1	Recipientforhold.....	8
7.2	Vandløbsregulativer	9
7.3	VVM-screening	9
7.4	Samlet vurdering	9
8	Forhold til anden lovgivning	9
8.1	Naturbeskyttelseslovens § 3	9
8.2	Natura 2000 (Habitat- & Fuglebeskyttelsesområder)	10
8.3	Bilag IV-arter.....	12
8.4	Grundvandsbeskyttelse.....	12
8.5	Museumsloven	12
9	Høring.....	13
10	Annoncering af afgørelsen	13
11	Klage mulighed og vejledning.....	13
12	Lovgrundlag	14
13	Bilag	14
14	Kopi til.....	14

1 Afgørelse

Hermed meddeler Skanderborg Kommune lovliggørende udledningstilladelse efter Miljøbeskyttelseslovens § 28 til udledning af tag- og overfladevand til Sønderbækken.

Tilladelsen omfatter udledning af overfladevand via separat regnvandsudløb til Sønderbækken. Se udløb, samt nærmere beskrivelse i afsnit 4 Redegørelse.

Udledning af overfladevand via separat regnvandsudløb U13.11 til Sønderbækken.

Tilladelsen er meddelt på baggrund af modtagne oplysninger fra ansøgningsmaterialet samt supplerende oplysninger, med de vilkår, der fremgår af det efterfølgende afsnit.

2 Vilkår

For at tilladelsen er overholdt, skal følgende vilkår overholdes:

Tabel 2 i afsnit 4.2 viser et overblik over udløbspunktet. Udløbsflowet, som er angivet i tabellen, er baseret på den maksimale ledningskapacitet, og er dermed ikke den reelle påvirkning. Vilkårene baseres derfor på "worst case".

- Det angivne udløbsflow (l/s) i tabel 2 ved den i ansøgningen anvendte genanvendelsesperiode må ikke øges yderligere.
- Udledningen fra de nævnte udløbspunkter må kun omfatte separat regnvand fra de i ansøgningen oplyste oplande, se afsnit 4.
- Udledningen må ikke give anledning til oversvømmelser af de omkringliggende arealer ved udløbspunktet.

Udledningstilladelsen kan, i henhold til Miljøbeskyttelseslovens § 30, tilbagekaldes eller ændres, hvis anlæggene ikke fungerer miljømæssigt forsvarligt. Det er Miljøstyrelsen der er tilsynsmyndighed på spildevandsforsyningsselskabers udledninger. Udledningstilladelsen kan også tilbagekaldes, hvis forudsætningerne for tilladelsen ikke holder, eller der er givet ukorrekte oplysninger.

2.1 Vilkår til drift og vedligehold

- Skanderborg Spildevand A/S har ansvaret for drift og vedligehold af afløb frem til og med udløbspunktet i recipienten.
- Vedligeholdelse og rensning af afløb skal ske på en sådan måde, at der ikke sker udledning af slam/sediment til recipienten.
- Afløb skal jævnligt efterses, og tilsynet skal føres i en driftsjournal af Skanderborg Spildevand A/S.
- Der skal sikres uhindret adgang til afløb med hensyn til drift, vedligeholdelse og tilsyn.

3 Begrundelse for afgørelsen

I vurderingen er der bl.a. lagt vægt på at:

- Udledningen vurderes ikke at medføre negativ miljømæssig påvirkning af Sønderbækken eller andre målsatte vandområder.
- Der vil ikke være nogen negativ påvirkning af udpegningsgrundlag eller bevaringsstatus for nedstrøms liggende Natura 2000-områder eller bilag IV-arter.

Der henvises derudover til vurderingerne af projektet i afsnit 7 (Vores vurdering af projektet).

4 Redegørelse

Den gældende tilladelse (forventet meddelt af daværende Århus Amt eller via en landvæsenskommissionskendelse) er bortkommet i fysisk form, og der foretages en fornyet ansøgning om fornyet udledningstilladelse.

Nærværende tilladelse omfatter udledning af overfladevand fra separatkloakerede områder.

4.1 Kloakplande

Sønderbækken leder til Skanderborg Sø, som leder videre til Gudenåen.

Figur 1 viser placeringen af udløb i Sønderbækken.



Figur 1 Oversigt over ledningsnettet i Fruering samt placering af udløb U13.11 i Sønderbækken.

Kloakplande og deres areal samt udløbspunkt fremgår af tabel 1.

Tabel 1 Oplande og areal til det enkelte udløb fra faktiske forhold.

Udløb	Kloakplande	Areal (ha)	Reduceret areal (ha)	Befæstelsesgrad (%)
U13.11	13.1	14,4	2,9	24,2

Det totale areal fra separatkloakerede oplande til udløb er 14,4 og det reducerede areal er 2,9 ha.

Spildevandet ledes til Skanderborg Centralrenseanlæg.

Det enkelte udløb vil blive gennemgået i kommende afsnit med beskrivelse af system samt eventuelle ændringer i forhold til gældende Spildevandsplan 2016-2020.

4.2 Systemsammenhæng

Tabel 2 viser et overblik over udløbstypen, der leder til Sønderbækken.

Tabel 2 Udløbstype til Sønderbækken

Udløb	Udløbstype	Udløbsrør [mm]	Udløbsflow [l/s]	Bemærkninger
U13.11	SR	ø500	289	Der mangler information angående bundkoter, hvorfor der benyttes fald på 5 promille på udløbsledningen svarende til selvrensning.

Kloaksystemet er etableret i 1969. Det er forventet, at BAT på det etablerede tidspunkt er benyttet. Krav til rensning er ændret siden etableringen af udløb og overløb.

Der foregår i forbindelse med ansøgningen om udledningstilladelse ingen projektmæssige fysiske ændringer i hverken kloakoplande eller udløbspunktet.

4.3 Sønderbækken – Udløb

På figur 2 fremgår det, at det blå omrids er separatkloakerede oplande fra Spildevandsplanen 2016-2020, det røde omrids er spildevandskloakeret og skravering med fiskenet er privat håndtering. Det ses, at U13.11 håndterer regnvandet fra kloakopland 13.1. Der er ændringer i udbredelsen og en del af 13.1 går ikke til udløb U13.11, men er en del af kloakopland 12.2 (Som har samme kloakeringsprincip).

Overfladevandet ledes til udløb via ø500 uden forsinkelse eller rensning.



Figur 2 Oversigt over placering af udløb til Sønderbækken.

5 Udledning af vand- og stofmængder

I nærværende afsnit beskrives udledningen af vand- og stofmængder til Sønderbækken.

5.1 PULS 2.0

I tabel 3 nedenfor ses nuværende data fra PULS 2.0 for de enkelte udløb for konkretåret 2020. Disse tal er ikke retvisende og vil blive erstattet af nyere beregnede tal via PULS indberetning, efter ændring af oplande i forbindelse med udarbejdelse af ny spildevandsplan. Tallene er medtaget i tilladelsen for at vise forskellen på de nuværende data (tabel 3) og det tilladte fremadrettet (vist i tabel 4).

Tabel 3 Data fra PULS 2.0 for det enkelte udløb for konkretåret 2020.

Udløb	Areal		Vandmængde (m ³ /år)	Stofmængde baseret på konkretår			
	Total (ha)	Reduceret (ha)		BI ₅ [Kg/år]	COD [Kg/år]	N [Kg/år]	P [Kg/år]
U13.11	30,4	3,6	25.432	153	1.272	51	7,6

5.2 Separate regnvandsudløb

Vandmængderne for det separate regnvandsudløb vises for henholdsvis normalår og for konkretåret 2020 og er baseret på arealerne beskrevet i tabel 1, som beskriver de faktiske forhold

for oplandene til Sønderbækken. Beregningen af vand- og stofmængder er baseret på ”Paradigme for beregning af vand- og stofmængder” udarbejdet februar 2022 af Skanderborg Spildevand A/S.

Stofudledningen er baseret på vandmængden for konkretåret 2020.

Tabel 4 Tabel over vand- og stofudledninger fra det enkelte udløb.

Udløb	Vandmængde (m ³ /år)		BI5 [Kg/år]	COD [Kg/år]	N [Kg/år]	P [Kg/år]
	Normalår	Konkretår				
U13.11	20.300	18.241	912	109	36,5	5,5

5.3 U-skema

U-skema med de forhåndenværende nyeste data ses af tabel 5.

Tabel 5 U-skema for Sønderbækken

(Skemaindhold/opdeling svarer til udløbsskema fra den godkendte spildevandsplan 2016-2020).

Udløbsdata			Oplandsdata							Afløbsdata**					Recipient-data	
Udløb	Type	Rensning	Bassin [m ³]	Deloplande	Areal [ha]	Ared* [ha]	A(fra) [ha]	Qa [l/s]	Qt+i	Overløb [t/år]	Vandm [m ³ /år]	COD [kg/år]	BI5 [kg/år]	Tot-N [kg/år]	Tot-P [kg/år]	Recipient
U13.11	SR			13,1	14,4	2,9					18.241	912	109	36,5	5,5	Sønderbækken

* Ved en gennemsnitlig faktisk afstrømningskoefficient på ca. 24 % iht. spektralanalyse udarbejdet af Scalgo foråret 2021. Reduktionsfaktor på 0,8.

5.4 Udledte vand- og stofmængder

Oversigt over de udledte vand- og stofmængder for det relevante udløb er vist i bilag 1. I bilaget er vist vand- og stofmængder, der indgår i ansøgningen. Det er således disse data, der ansøges på baggrund af (den fremtidige udledning). Data er fremkommet via opdaterede modelberegninger og fremgår af ansøgning samt af tabellerne ovenfor. I tabellen i bilag 1 er ligeledes vist data udtrukket fra PULS, som indgår i basisanalysen for den kommende Vandområdeplan (2021-2027). Disse data repræsenterer dermed de eksisterende vand- og stofmængder, der udledes i dag.

Det skal bemærkes, at vand- og stofmængderne fra ansøgningen beregnet på baggrund af nye modelberegninger er mere retvisende data end dataene fra PULS (basisanalysen).

6 Recipientforhold

Sønderbækken er i gældende Vandområdeplan og i basisanalysen for Vandområdeplaner 2021 – 2027 markeret med en målsætning om en god økologisk tilstand. Sønderbækken er ifølge basisanalysen registeret som et naturligt vandløb. Den aktuelle tilstand i Sønderbækken er vurderet til ukendt økologisk tilstand. Den manglende vurdering af tilstanden er på baggrund af en ukendt tilstand for smådyr, fisk og planter.

Sønderbækken leder videre og udmunder i Skanderborg Sø, der har en målsætning om mindst god økologisk tilstand. Skanderborg Sø har moderat økologisk tilstand i Vandområdeplan 2015-2021, men den aktuelle tilstand i Skanderborg Sø er dårlig økologisk tilstand jf. basisanalysen 2021-2027. Den samlede vurdering af tilstanden i Skanderborg Sø er sket på baggrund af en målt tilstand for planter på moderat, fytoplankton på ringe, fisk på dårlig samt god kemisk tilstand. Tilstanden er forringet fra moderat til dårlig fra Vandområdeplanen 2015-2021's tilstandsvurdering og til den seneste basisanalyse (2021-2027). Tilstanden er faldet fra moderat til hhv. ringe for fytoplankton og dårlig for fisk. Dette indikerer, at forholdene i søen er blevet forringet for fytoplankton og fisk, hvilket kan skyldes en øget tilførsel af næringsstoffer til søen. Dette kan medføre en reduceret sigtbarhed i vandet og en potentiel ændring i fiskenes

fødegrundlag, da fytoplankton tilstanden ligeledes er faldet. Fiskenes tilstand kan dermed forringes på grund af en ringe tilstand for fytoplankton som følge af forringet vandkvalitet og sigtbarhed, hvilket forringer søens generelle tilstand.

Fjernrecipienten Randers Fjord (indre + ydre) er målsat med god økologisk tilstand. Målsætningen er jf. gældende Vandområdeplan 2015-2021 ikke opfyldt for Randers Fjord (indre + ydre), og ift. kvælstof er der i gældende Vandområdeplan 2015-2021 et indsatskrav ift. kvælstof (en reduktion i udledning) på 684,3 tons N/år.

På figur 3 nedenfor ses de aktuelle miljømål, hvor de nære recipienter er vist. De fjerne recipienter vurderes ikke at blive påvirket fra udledningen af det regnbetingede udløb og behandles ikke yderligere.

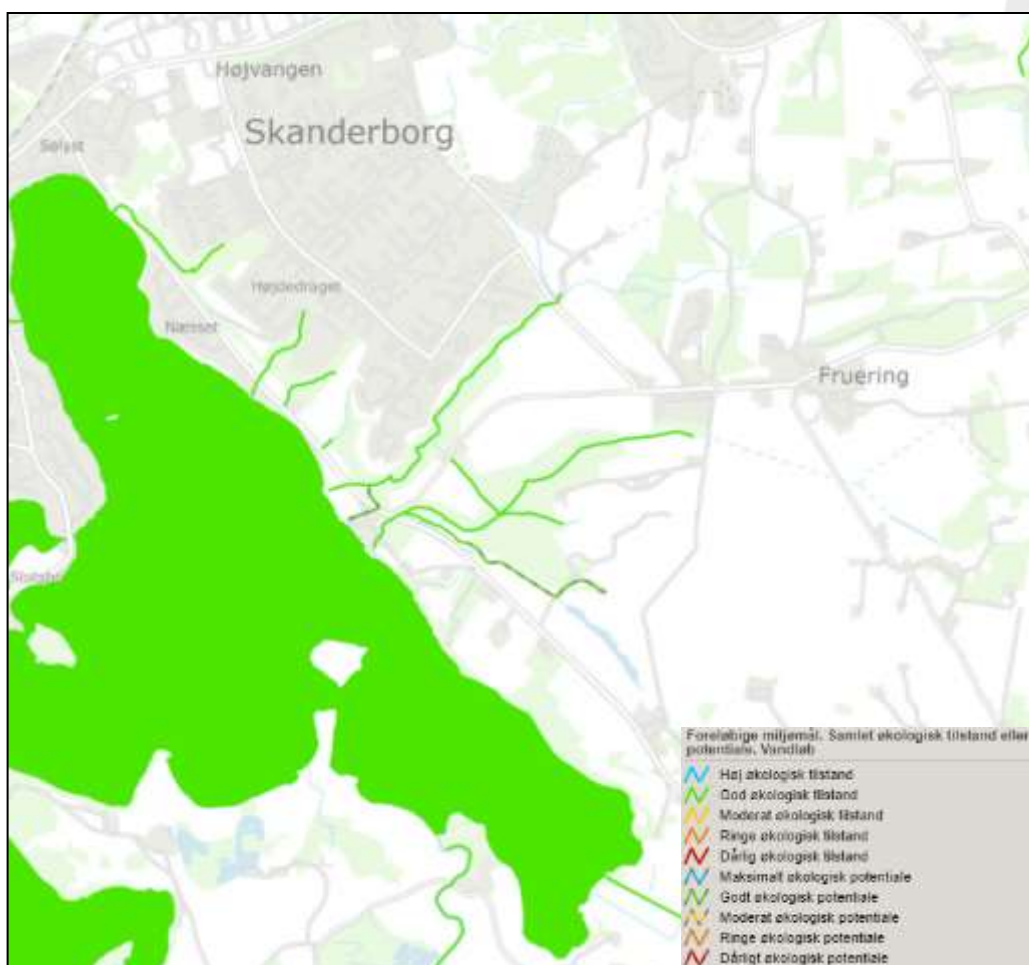

Figur 3 Aktuelle miljømål for de nære recipienter fra basisanalysen for vandområdeplaner 2021-2027 i tilknytning til Sønderbækken.

På figur 4 nedenfor ses den aktuelle miljøtilstand, hvor de nære recipienter er vist. De fjerne recipienter vurderes ikke at blive påvirket fra udledningen fra det regnbetingede udløb og behandles ikke yderligere.

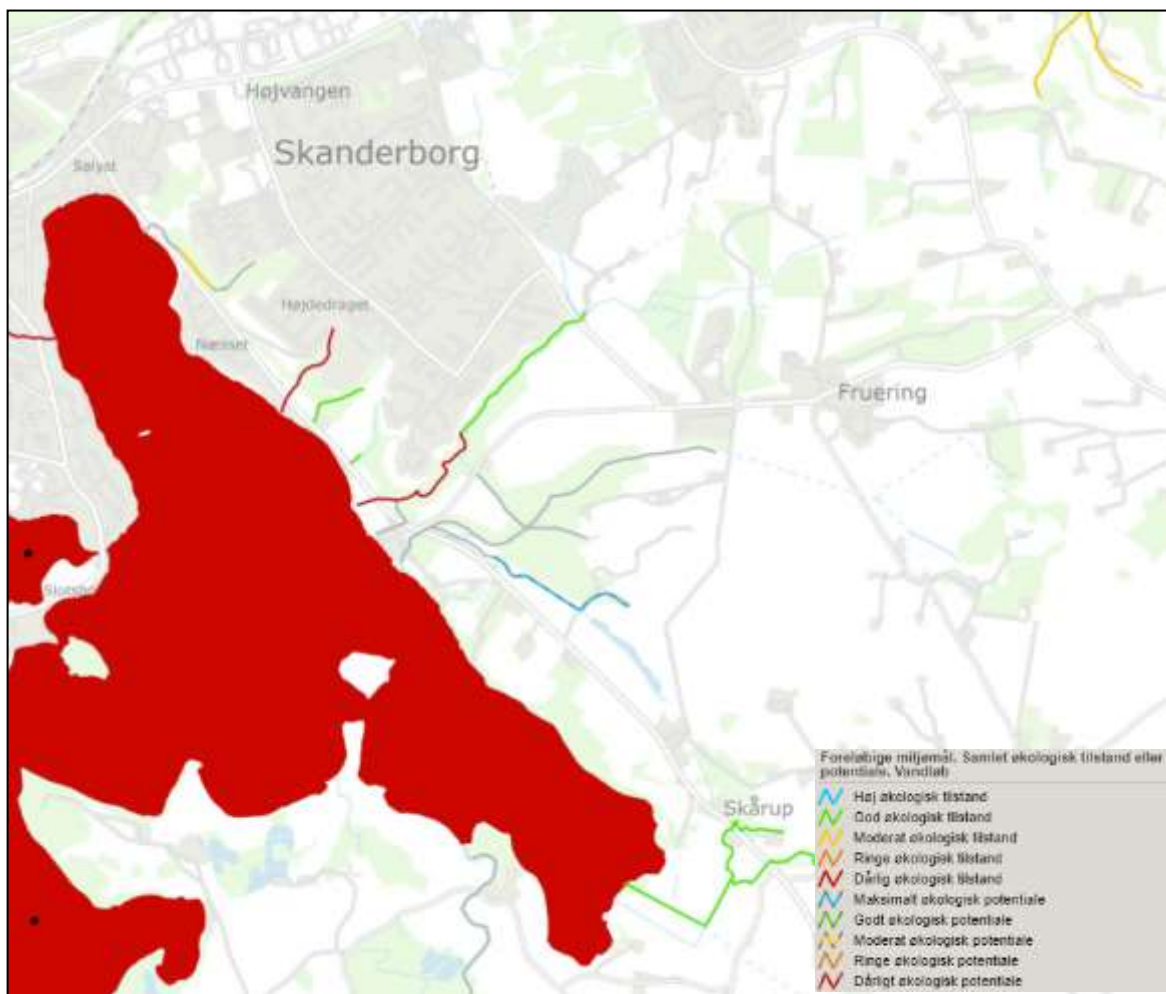

Figur 4 Aktuelle miljøtilstand for de nære recipienter fra basisanalysen for vandområdeplaner 2021-2027 i tilknytning til Sønderbækken.

7 Vores vurdering af projektet

7.1 Recipientforhold

Udledningerne til vandløbet Sønderbækken er udledning af overfladevand fra separatkloakerede områder. Under de nuværende forhold er der ikke målopfyldelse i Sønderbækken, hvor tilstandsvurderingen er baseret på en ukendt miljøtilstand for smådyr, fisk og planter. Den økologiske tilstand i små vandløb som Sønderbækken påvirkes negativt af en række forhold, hvor særligt tillædning af iltforbrugende organisk stof, lav sommervandføring og dårlige fysiske forhold er af stor betydning.

Sandsynligheden for målopfyldelse i vandløbet Sønderbækken ændres ikke som følge af en fornyet udledningstilladelse. Revisionen af udledningstilladelsen ændrer ikke på de udledte stof- og vandmængder men tillader udledning af opdaterede stof- og vandmængder til vandløbet. De beregnede mængder i den fornyede ansøgning er mere præcise, end de mængder der hidtil har været opgivet til PULS. Det vurderes derfor, at en fornyet tilladelse er af uvæsentlig betydning ift. sandsynlighed for at opnå målopfyldelse.

De udledte vandmængder fra de regnbetingede udløb vurderes rent hydraulisk at være af mindre betydning for vandløbet. Der vurderes ikke at opstå erosion til skade for dyr, planter og de fysiske forhold i vandløbet. Udløbsmængderne ændres ikke fra i dag og vi er ikke bekendt med, at der er hydrauliske problemer omkring udløbene.

Udledningen fra de regnbetingede udløb udgør miljømæssigt en mindre andel af den samlede mængde næringsstoffer og forurenende stoffer der tilføres Skanderborg Sø, og de nedstrøms liggende vandområder. Ifølge gældende Vandområdeplan (2015-2021), transporteres der årligt 3.571 kg fosfor gennem Skanderborg Sø (gennemsnit for årene 2010-2014 og med en Baseline-belastning på 3.292 kg fosfor i 2021, ifølge Vandområdeplan 2015-2021). Koncentrationen af fosfor har stor betydning for tilstanden i søer, da fosfor er bestemmende for algevæksten og dermed klarheden af vandet, som igen har betydning for vandplanter og fiskesammensætning. Den ansøgte fosforudledning fra de regnbetingede udløb udgør samlet 5,5 kg fosfor årligt. Udledningen udgør dermed 0,17 % af den samlede fosfortilførsel til Skanderborg Sø i forhold til Baseline. Samlet set, ansøges der dog om udledning af en mindre mængde fosfor (5,5 kg/år), end der indgår i statusbelastningen for Skanderborg Sø (statusbelastning på 7,5 kg/år, se bilag 1). Samtidigt udgør de udledte fosformængder en lille del af den samlede belastning, hvorfor det vurderes at udledningen ikke vil have negativ betydning for miljøtilstanden eller sandsynligheden for mål opfyldelse i Skanderborg Sø.

7.2 Vandløbsregulativer

Sønderbækken er ikke omfattet af et regulativ.

Skanderborg Sø er omfattet af Skanderborg Sø, Regulativ, der opstiller søens dimensioner og krav til vedligeholdelse af søen. Efter vandløbslovens § 4, stk. 1, er søen åben for sejlads med ikke-motordrevne småfartøjer. Vedligeholdelsen sker med henblik på, at der mellem Dyrehaven og Æbelø skal der, så længe Skanderborg Byråd finder anledning dertil, opretholdes et sejløb på 6,0 meters bredde. Der henvises til søens regulativ for yderligere information.

En fornyet tilladelse til udledning fra det regnbetingede udløb vil ikke påvirke det gældende vandløbsregulativ og bestemmelserne heri.

7.3 VVM-screening

Ud fra Miljøvurderingslovens bilag 2 har vi vurderet at udløbsbygværket ikke er omfattet af krav om screening for VVM. Udløbsbygværket er en del af spildevandsledningen. Spildevandsledninger skal ikke screenes, medmindre de indgår som en del af et samlet anlægsarbejde ved etablering af et nyt byområde.

Idet udledningerne har stået på siden 1969, vil det tilladte ikke betyde en forringelse af vandløbs eller søens tilstand, men snarere en bibeholdelse af en belastning.

7.4 Samlet vurdering

Samlet set vurderer vi, at udledningen ikke vil være til hinder for, at målsætninger for vandområderne nedstrøms kan opnås. Der vil dermed ikke være nogen negativ effekt på nogen af kvalitetselementerne.

8 Forhold til anden lovgivning

Vi har undersøgt, om udledningen kan give problemer i forhold til:

- Naturbeskyttelseslovens §3
- Natura 2000
- Bilag IV-arter
- Grundvandsbeskyttelse
- Museumsloven

8.1 Naturbeskyttelseslovens § 3

Sønderbækken og Skanderborg Sø, er begge omfattet af Naturbeskyttelseslovens § 3. Det betyder, at der ikke må ske ændringer af tilstanden i vandløbet eller søen, uden at der er meddelt dispensation fra Skanderborg Kommune.

Få arealer langs med vandløbet er også omfattet af § 3 beskyttelsen i Naturbeskyttelsesloven (se figur 5).



Figur 5: § 3-beskyttede naturtyper ved Sønderbækken og Skanderborg Sø, Jf. Danmarks Arealinformation.

En fornyet tilladelse til den regnbetingede udledning giver ikke anledning til en forøget udledning af vand- eller stofmængder til Skanderborg Sø. Udledningen fra det regnbetingede udløb vil derfor ikke give anledning til tilstandsændringer for de § 3-beskyttede vandløb, søer eller naturområder i tilknytning til Sønderbækken og Skanderborg Sø.

8.2 Natura 2000 (Habitat- & Fuglebeskyttelsesområder)

Det fremgår af Habitatbekendtgørelsen, at der skal foretages en vurdering af, om et påtænkt projekt kan påvirke et Natura 2000-område væsentligt. Dette gælder også for projekter, der finder sted udenfor Natura 2000-områder, men som kan have betydning ind i Natura 2000-området.

Udledningen foregår ikke til et internationalt naturbeskyttelsesområde, Natura 2000-område, men længere nedstrøms ses Natura 2000-område nr. 52: "Salten Å, Salten Langsø, Mossø og søer syd for Salten Langsø og dele af Gudenå". Natura 2000-område nr. 52 består af Habitat-område nr. 48 og Fuglebeskyttelsesområdet nr. 35.

Jf. Natura 2000-handleplan 2022 – 2027 for Salten Å, Salten Langsø, Mossø og søer syd for Salten Langsø og dele af Gudenå, er naturtyper og arter på udpegningsgrundlaget for området som følger:

Udpegningsgrundlag for Habitatområde nr. 48		
Naturtyper:	Lobellesø (3110)	Søbred med småurter (3130)
	Kransnålalge-sø (3140)	Næringsrig sø (3150)
	Brunvandet sø (3160)	Vandløb (3260)
	Våd hede (4010)	Tør hede (4030)
	Enekrat (5130)	Surt overdrev* (6230)
	Tidvis våd eng (6410)	Højmose* (7110)
	Nedbrudt højmose (7120)	Hængesæk (7140)
	Avneknippemose* (7210)	Kildevæld* (7220)
	Rigkær (7230)	Bøg på mor med kristtorn (9120)
	Stilkege-krat (9190)	Skovbevokset tørvemose* (91D0)
	Elle- og askeskov* (91E0)	
Arter:	Blank seglmos (6216)	Lys skivevandkalv (1082)
	Bæklampret (1096)	Stor vandsalamander (1166)
	Odder (1355)	Damflagermus (1318)

Figur 6 Udpegningsgrundlag for habitatområde nr. 48 "Salten Å, Salten Langsø, Mossø og søer syd for Salten Langsø og dele af Gudenå".

Udpegningsgrundlag for Fuglebeskyttelsesområde nr. 35		
Fugle:	Rørhøg (Y)	Plettet rørvagtel (Y)

Figur 7 Udpegningsgrundlag for fuglebeskyttelsesområde nr. 35 "Mossø".

Jf. Natura 2000 Basisanalyse 2022-2027 er udpegningsarterne damflagermus, odder, stor vandsalamander og bæklampret registreret ved og i tilknytning til "Salten Å, Salten Langsø, Mossø og søer syd for Salten Langsø og dele af Gudenå" (figur 8). Samt ses der flere levesteder for rørhøg ved Mossø (figur 9).



Figur 8 Udpegningsarter jf. Natura 2000-basisanalyse 2022-2027.



Figur 9 Udpegning af levesteder for rørhøg jf. Natura 2000-basisanalysen 2022-2027.

Udledningen fra det regnbetingede udløb ændres ikke i forbindelse med denne fornyelse af udledningstilladelse og vurderes dermed ikke at ændre tilstanden for kortlagte naturtyper og habitatarter i Natura 2000-området nr. 52 "Salten Å, Salten Langsø, Mossø og søer syd for Salten Langsø og dele af Gudenå". Igennem Skanderborg Sø transporteres der årligt 3.571 kg fosfor i 2010-2014 (med en Baselinebelastning på 3.292 kg fosfor i 2021, ifølge vandområdeplan 2016-2021). Fosformængden fra de regnbetingede udløb er dermed 0,17 % af den samlede transport i forhold til Baseline til Skanderborg Sø. Herefter ledes vandet videre og udmunder i Mossø. En fornyelse af udledningstilladelsen vurderes derfor ikke at påvirke habitatnaturtyper, eller arter på udpegningsgrundlaget for habitatområdet, hvorfor det ikke er nødvendigt at foretage en egentlig konsekvensvurdering ift. habitatnaturtyperne eller arter på udpegningsgrundlaget.

8.3 Bilag IV-arter

Der må ikke gives tilladelse til det ansøgte, hvis indgrebet forsætligt kan forstyrre med skadelig virkning for arter eller bestande nævnt i direktivets bilag IV, eller hvis indgrebet kan beskadige eller ødelægge yngle- eller rasteområder for bilag IV arterne. De danske regler fremgår af Habitatbekendtgørelsen, og er implementeret i Naturbeskyttelseslovens § 29a og b.

Ifølge registreringer på naturdata.dk er der ikke kendskab til, at der er bilag IV-arter i eller i tilknytning til Sønderbækken. Der kan potentielt forekomme arter af flagermus og stor vand-salamander i nærområderne.

I forbindelse med fornyelsen af udledningstilladelsen ændres udledningen fra det regnbetingede udløb ikke og dermed påvirker det ikke fysisk de områder, hvor bilag IV-arterne potentielt kan forekomme. Da det ikke medfører en merudledning af vand eller stof, vurderes det, at projektet ikke vil påvirke potentielle levesteder for bilag IV-arter.

8.4 Grundvandsbeskyttelse

De regnbetingede udledninger til Sønderbækken vurderes ikke at påvirke grundvandsinteresser.

8.5 Museumsloven

Der er registreret et fredet område i tilknytning til Skanderborg Sø i tilknytning til Sønderbækken (figur 10).

Hvis der findes spor af fortidsminder ved anlægsarbejder i området, er man forpligtiget til at standse arbejdet og kontakte Skanderborg Museum. Man må også gerne kontakte museet inden arbejdet påbegyndes.

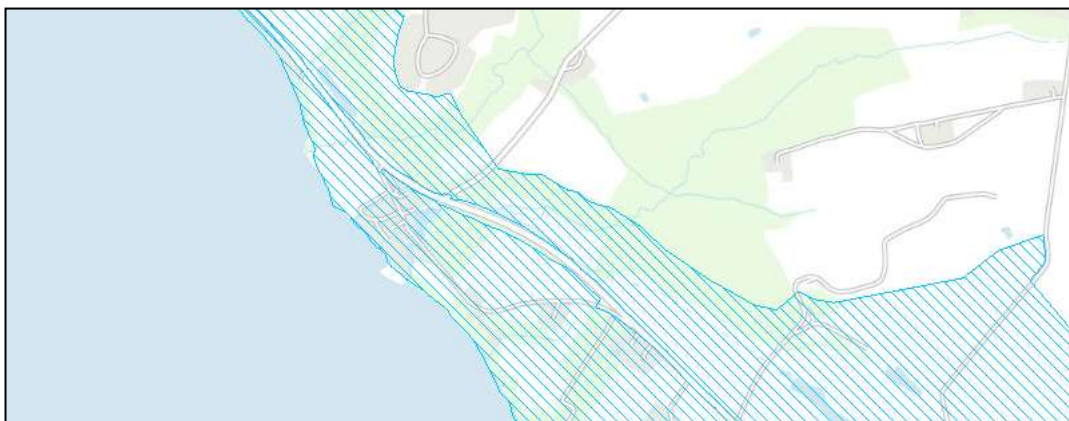

Figur 10 Udpejning af nærliggende fredet område jf. Danmarks Arealinformation.

9 Høring

Vi har foretaget en høring af projektet inden tilladelsen er meddelt, hos følgende parter:

- Skanderborg Spildevand A/S, Døjsøvej 1, 8660 Skanderborg

10 Annoncering af afgørelsen

Afgørelsen annonceres fra d. 27. juni 2022 i 4 uger på vores hjemmeside under [aktuelle høringer](#), samt i Lokalavisen Skanderborg.

11 Klage mulighed og vejledning

Hvis du ønsker at klage over denne afgørelse, kan du klage til Miljø- og Fødevareklagenævnet, hvis det omhandler Miljøbeskyttelsesloven og du kan klage til Planklagenævnet hvis det er omhandlende VVM-afgørelsen.

Klagen skal være modtaget i Klagenævnet senest d. 25. juli 2022.

Klagefristen udløber fire uger efter, at afgørelsen er meddelt. Er afgørelsen offentligt bekendtgjort, regnes klagefristen dog altid fra bekendtgørelsen. Hvis klagefristen udløber på en lørdag, søndag eller helligdag forlænges klagefristen til den følgende hverdag.

Du klager via Klageportalen, som du tilgår via [Nævnenes Hus](#). Du logger på Klageportalen med NEM-ID. En klage er indgivet, når den er tilgængelig for os via Klageportalen. Når du klager, skal du betale et gebyr på 900 kr. for borgere og 1.800 kr. for virksomheder, organisationer og offentlige myndigheder.

I Klageportalen sendes din klage automatisk først til os. Hvis vi fastholder afgørelsen, sender vi klagen videre til behandling i nævnet via Klageportalen. Du får besked når vi sender den videre.

Klagenævnet afviser din klage, hvis du sender den uden om Klageportalen, medmindre du forinden er blevet fritaget for brug af Klageportalen. Hvis du ønsker at blive fritaget for at bruge Klageportalen, skal du sende en begrundet anmodning til os. Vi videresender herefter din anmodning til nævnet, som træffer afgørelse om, hvorvidt du kan fritages. Se betingelserne for at blive fritaget på [Fritagelse fra klageportalen](#).

Søgsmål til prøvelse af afgørelser efter loven eller de regler, der fastsættes i medfør af loven, skal være anlagt ved domstolene inden 6 måneder efter meddelelse af afgørelse.

12 Lovgrundlag

- Miljøbeskyttelsesloven – LBK 100 af 19.01.2022 af lov om Miljøbeskyttelse
 - § 28 stk. 1 – tilladelse til udledning
 - § 71 – pligt til at orientere tilsynsmyndigheden i tilfælde af væsentlig forurening eller fare herfor
 - § 78a – tilladelsens gyldighed
 - §§ 91 & 98 – klagemulighed
 - § 96 – klagen har ikke opsættende virkning
 - §§ 99 & 100 – klageberettigede
 - § 101 – søgsmål
- Spildevandsbekendtgørelsen - Bekendtgørelse nr. 1393 af 21.06.2021: Bekendtgørelse om spildevandstilladelser efter miljøbeskyttelseslovens kapitel 3 & 4,
 - Kap. 8 - 9 – udledning af spildevand til vandløb, søer eller havet
- VVM-bekendtgørelsen, Bekendtgørelse af lov om miljøvurdering af planer og programmer og af konkrete projekter (VVM) nr. 1976 af 27. oktober 2021
 - § 21 – afgørelse om ikke VVM-pligt
 - Bilag 6 - udvælgelseskriterier omhandlet i § 21
- Naturbeskyttelsesloven - Miljøministeriets lov om Naturbeskyttelse nr. 1986 af 27.10.2021
 - § 3 – beskyttede naturtyper m.v.
 - Kapitel 5: § 29 a & b –Beskyttelse af plante- og dyrearter m.v.
- Habitatbekendtgørelsen – Miljøministeriet bekendtgørelse nr. 2091 af 12.11.2021 - Bekendtgørelse om udpegning og administration af internationale naturbeskyttelsesområder samt beskyttelse af visse arter
 - § 6 – tilladelser, dispensationer, godkendelser, planlægning m.v.
 - § 10 & 11 – generel beskyttelse af visse arter
 - Bilag 1 - 7
- Bekendtgørelse af lov om vandplanlægning – bekendtgørelse nr. 126 af 2017-01-26 om vandplanlægning.
- Museumsloven – Lovbekendtgørelse nr. 358 af 08.04.2014 o § 27 stk. 2 – arkæologisk kulturarv.

Øvrige referencer

- ”Paradigme for beregning af vand- og stofmængder” udarbejdet februar 2022 af Skanderborg Spildevand A/S.

13 Bilag

- Bilag 1 – Udløbsdata

14 Kopi til

- Styrelsen for Patientsikkerhed; trnord@stps.dk
- Danmarks Sportsfiskerforbund; jka@sportsfiskerforbundet.dk

- Ferskvandsfiskeriforeningen for Danmark; nb@ferskvandsfiskeriforeningen.dk
- Danmarks Naturfredningsforening; DNSkanderborg-sager@dn.dk
- Danmarks Fiskeriforening; mail@dkfisk.dk
- Skanderborg Museum; info@skanderborgmuseum.dk
- Friluftsrådet; soehoejlandet@friluftsraadet.dk
- Dansk Ornitologisk Forening i Skanderborg Kommune; skanderborg@dof.dk

Bilag 1: Udløbsdata														
Udløb				Afløbsdata*					Afløbsdata**					
Udløb	Type	Rensning	Bassin (m ³)	(m ³ /år)	BI5 (kg/år)	COD (kg/år)	Tot-N (kg/år)	Tot-P (kg/år)	(m ³ /år)	BI5 (kg/år)	COD (kg/år)	Tot-N (kg/år)	Tot-P (kg/år)	Recipient
U13.11	SR			18.241	912	109	36,5	5,5	25.000	150	1.250	50	7,5	Sønderbæk
SUM				18.241	912	109	36,5	5,5	25.000	150	1.250	50	7,5	

* Ansøgt udledning, gennemsnit af de hydrauliske modelberegninger foretaget for perioden 2012-2021.

** Statusudledning (udtræk fra PULS, basisanalyse for Vandområdeplan 2021-2027)